2018년도 사업실적 및 결산 보고서

I. 감사보고서

II. 2018년도 사업실적

III. 2018년도 결산보고서

감사 보고서

감사인은 상법 제2조 및 재단법인 노인의료나눔재단 정관 제20조의 규정에 근거하여 2018년도 업무와 결산에 대한 업무보고서와 재무제표를 토대로 상당한 주의를 다하여 확인·검토한 바 목적사업을 위배하거나 부실함이 없고, 국고보조금과 후원금품 등 중요한 사항과 사업비 등 제 지출액에 대한 기재 또는 표시의 누락이나 허위의 기재 또는 표시가 없습니다. 또한, 이 보고서를 이용하는 자의 중대한 오해를 유발하는 내용이 기재되거나 표시되지도 않았음을 확인하여 보고합니다.

2019년 1월 17일

재단법인 노인의료나눔재단

감 사 : 이 점 상 (인)

재단법인 노인의료나눔재단이사회 귀중

독립된 감사인의 감사보고서

재단법인 노인의료나눔재단

이사회 귀중

2019년 01월 17일

재무제표에 대한 보고

우리는 별첨된 재단법인 노인의료나눔재단의 재무제표를 감사하였습니다. 동 재무제표는 2018년 12월 31일과 2017년 12월 31일 현재의 재무상태표, 동일로 종료되는 양 보고기간의 손익계산서, 자본변동표 및 현금흐름표 그리고 유의적 회계정책에 대한 요약과 그 밖의 설명정보로 구성되어 있습니다.

재무제표에 대한 경영진의 책임

경영진은 일반기업회계기준에 따라 이 재무제표를 작성하고 공정하게 표시할 책임이

있으며, 부정이나 오류로 인한 중요한 왜곡표시가 없는 재무제표를 작성하는데 필요하다고 결정한 내부통제에 대해서도 책임이 있습니다.

감사인의 책임

우리의 책임은 우리가 수행한 감사를 근거로 해당 재무제표에 대하여 의견을 표명하는데 있습니다. 우리는 회계감사기준에 따라 감사를 수행하였습니다.

이 기준은 우리가 윤리적 요구사항을 준수하며 재무제표에 중요한 왜곡표시가 없는지에 대한 합리적인 확신을 얻도록 감사를 계획하고 수행할 것을 요구하고 있습니다.

감사는 재무제표의 금액과 공시에 대한 감사증거를 입수하기 위한 절차의 수행을 포함합니다. 절차의 선택은 부정이나 오류로 인한 재무제표의 중요한 왜곡표

시위험에 대한 평가 등 감사인의 판단에 따라 달라집니다. 감사인은 이러한 위험을 평가할 때 상황에 적합한 감사절차를 설계하기 위하여 기업의 재무제표 작성 및 공정한 표시와 관련된 내부통제를 고려합니다. 그러나 이는 내부통제의 효과성에 대한 의견을 표명하기 위한 것이 아닙니다. 감사는 또한 재무제표의 전반적인 표시에 대한 평가뿐 아니라 재무제표를 작성하기 위하여 경영진이 적용한 회계정책의 적합성과 경영진이 도출한 회계추정치의 합리성에 대한 평가를 포함합니다.

우리가 입수한 감사증거가 감사의견을 위한 근거로서 충분하고 적합하다고 우리는 믿습니다.

감사의견

우리의 의견으로서는 회사의 재무제표는 재단법인 노인의료나눔재단의 2018년 12월31일과 2017년 12월 31일 현재의 재무상태, 동일로 종료되는 보고기간의 재무성과 및 현금흐름을 일반기업회계기준에 따라 중요성의 관점에서 공정하게 표시하고 있습니다.

서울시 송파구 법원로 11길 11, 비-304호(문정동, 문정현대지식산업센터 1-1)

우 덕 회 계 법 인

대표이사 김 기 범

이 감사보고서는 감사보고서일 (2019년01월17일) 현재로 유효한 것입니다. 따라서 감사보고서일 후 이 보고서를 열람하는 시점사이에 첨부된 회사의 재무제표에 중대한 영향을 미칠 수 있는 사건이나 상황이 발생할 수도 있으며 이로 인하여 이 감사보고서가 수정될 수도 있습니다.

II. 2018년도 사업실적

1. 일반 현황

가. 조직 현황(2018.12.31. 현재)

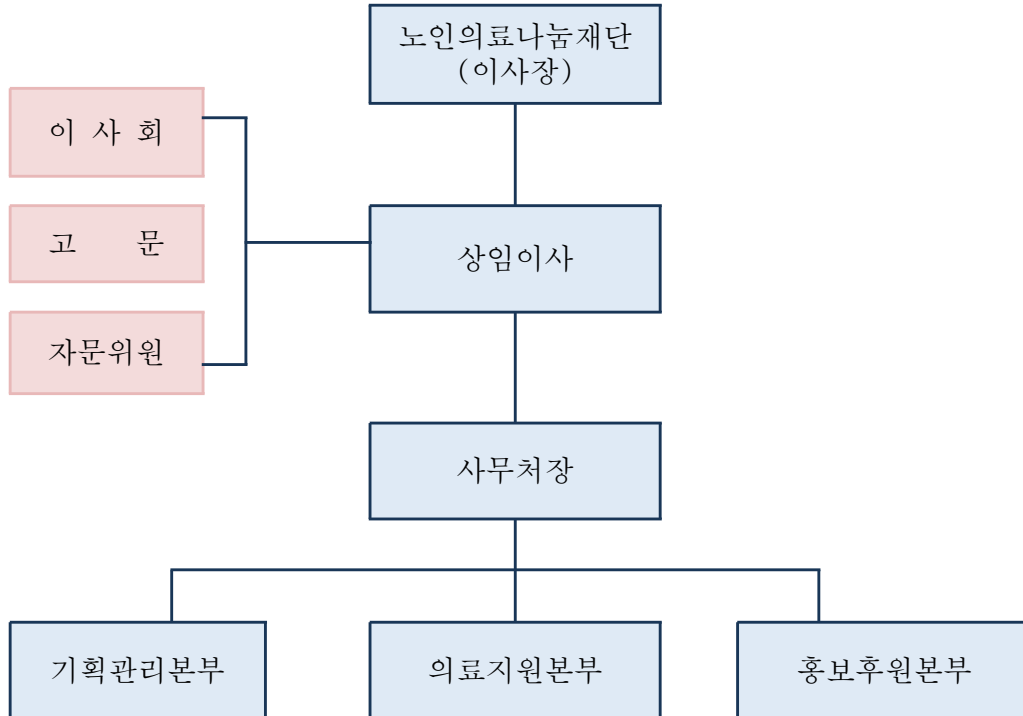

(단위 : 명)

연도	상임이사	사무처장	기획관리 본부	의료지원 본부	홍보후원 본부	총원
2018년	1	1	1	3	-	6

나. 사무실 현황

(단위 : 원)

소재지	면적	보증금	임대료(월)	관리비(월)
서울 중구 통일로86	108,77㎡ (33평)	50,000,000	2,700,000	300,000
서울 용산구 임정로 54	66㎡ (20평)	150,000,000	-	-

2. 사업 실적

가. 인공관절수술비 지원사업

□ 2018년도 신청 접수 및 지원대상 결과 현황 2018.12.31.(현재)

구 분	신청접수			지원대상 결과		
	기초수급자	차상위계층	저소득층	지원대상	부적격	취소 외
총인원(명)	532	283	559	1,257	91	26

□ 2018년도 수술지원 사업실적 2018.12.31.(현재)

구 분	국비	법인	기타	합 계
수술내역(명/건수)	1,087/1,661	119/182	1/2	1,089/1,665
수술비지원액(천원)	1,342,023	48,384	1,000	1,391,407

□ 사업 년도별 수술지원 신청 접수 현황

사업년도	총 인원(명)	기초수급자	차상위계층	저소득층노인
2015	1,473	491	86	896
2016	3,322	957	268	2,077
2017	2,556	754	196	1,606
2018	1,374	532	283	559
합 계	8,725	2,734	833	5,138

□ 사업 년도별 지원대상자 심사 결과

사업년도	총 인원(명)	지원대상자	지원 부적격	취소 외
2015	1,473	1,348	99	26
2016	3,322	2,981	313	28
2017	2,556	2,249	286	21
2018	1,374	1,257	91	26
합 계	8,725	7,835	789	101

□ 사업 년도별 수술지원 사업실적

년도	국비 지원				재단법인 지원			합 계		
	예산액 (백만원)	지급액	인원	건수	지급액	인원	건수	지급액	인원	건수
2015	1,850	539	535	821	98	208	324	637	579	885
2016	2,600	2,600	2,040	3,181	107	188	282	2,707	2,344	3,662
2017	2,300	2,300	1,745	2,680	255	401	616	2,555	1,781	2,728
2018	2,250	1,343	1,087	1,659	49	120	184	1,392	1,089	1,663
합계	9,000	6,782	5,407	8,341	509	917	1,406	7,291	5,793	8,938

나. 건강예방교육 활동 실적

참석인원 : 명

순서	일시	장소	교육대상	인원(명)
1	03-23 ~ 03-25	강남구 대치동 SETEC	2018 동아 건강산업박람회	252
2	04-12	군산예술의 전당	대한노인회 전북 군산시지회	500
3	05-18	강남구 청담동	EBS <메디컬 다큐-7요일>	10
4	07-03	서울 성동구	대한노인회 서울 성동구지회	250
5	07-16	경기 안성시	대한노인회 경기 안성시지회	250
6	07-18	서울 관악구	대한노인회 서울 관악구지회	150
7	10-17	충남 천안시	천안시 노인종합복지관 회원	200
8	11-06	지회강당	대한노인회 경기 이천시지회	100
9	11-06	종합사회복지관	대한노인회 강원 정선군지회	100
10	11-06	노인복지관 강당	대한노인회 전남 영광군지회	100
11	11-07	지회 강당	대한노인회 수원 팔달구지회	130
12	11-09	지회 강당	대한노인회 청주 흥덕청원구지회	100
13	11-12	지회강당	대한노인회 울산 북구지회	110

14	11-13	지회 강당	대한노인회 강원 홍천군지회	100
15	11-14	진주종합사회복지관	대한노인회 경남 진주시지회	150
16	11-15	지회 강당	대한노인회 경북 상주시지회	100
17	11-15	지회강당	대한노인회 전북 고창군지회	120
18	11-16	노인복지관 3층	대한노인회 경남 거창군지회	123
19	11-16	노인종합복지관	대한노인회 강원 강릉시지회	100
20	11-16	노원구민회관대강당	대한노인회 서울 노원구지회	100
21	11-19	동안 평생교육원	대한노인회 안양 동안구지회	297
22	11-19	지회강당	대한노인회 전북 군산시지회	125
23	11-20	지회 3층 교육장	대한노인회 광주 광산구지회	85
24	11-20	위례 중앙경로당	대한노인회 성남 수정구지회	100
25	11-20	레인보우 연수원	대한노인회 충북 영동군지회	126
26	11-21	턱움 강당	성남위례사회복지관 회원	104
27	11-21	지회 강당	대한노인회 충남 부여군지회	100
28	11-21	관악구민회관	대한노인회 서울 관악구지회	110

29	11-22	지회 강당	대한노인회 충남 천안시지회	100
30	11-22	레인보우 연수원	대한노인회 충북 영동군지회	120
31	11-22	갈마감리교회	대한노인회 대전 서구지회	370
32	11-23	지회 강당	대한노인회 전북 익산시지회	110
33	11-27	지회 강당	대한노인회 수원 영통구지회	139
34	11-27	지회강당	대한노인회 인천 연수구지회	170
35	11-29	옥포 강림4리	대한노인회 대구 달성군지회	70
36	11-29	이월면사무소2층	대한노인회 충북 진천군지회	119
37	11-29	노인복지관	대한노인회 충남 예산군지회	160
38	11-29	남부종합복지관	대한노인회 경기 오산시지회	100
39	11-29	티움 강당	성남위례사회복지관 회원	98
40	11-30	서부사회복지관	대한노인회 경남 사천시지회	140
41	12-04	지회 강당	대한노인회 대전 동구지회	136
42	12-05	구청 대회의실	대한노인회 서울 은평구지회	120
43	12-05	지회 강당	대한노인회 대구 달서구지회	255

44	12-17	지회 강당	대한노인회 충남 아산시지회	120
합 계				6,419

다. 홍보 사업(공익광고, 방송/언론보도 등)

1) 사업목적

- 재단사업 홍보를 통해 재단 활동에 대한 긍정적 이미지 제고
- 지자체, 기업의 후원참여 유도 및 재원 조성

2) 예산개요

- 2018년 사업비 : 국비사업비 48,812만원

3) 추진실적

- 홈페이지 전면개편/전단/포스터/뉴스레터/X-배너
현수막(수시), 홍보 동영상 제작, 방송소개
- 전국 보건소, 노인종합복지관 대한노인회 16개 시/도 연합회,
246개 시·군·구 지회, 6만5천여개 읍·면·동 경로당에
전단지, 포스터 배포, 탁상용 홍보 달력 배포, 홍보영상 방영
- 캠페인 광고 및 홍보 방송(TV, 라디오 등)
- 조선, 동아, 중앙, 한국 등 신문 등 사업 홍보 기사 보도

4) 전국 보건소 상호협력체계 구축사업

- 홍보협력 : 환자발굴을 위하여 보건소에 X-배너,
포스터 배포 전단 및 포스터 배포

. 기부 후원 실적

1) 후원모금

- 정기후원 : 천사운동 등 정기후원금 39,931천원
- 일시후원 : 제일정형외과 10,000천원, 에이스병원 3,000천원,
향기로운노년시대연구소 2,000천원, 상아제약 1,000천원
대한노인회군산시지회 565천원 등 19,780천원

2) 합계 : 59,711천원

마. 경영관리 본부 운영

1) 재단의 사업 및 운영계획 수립

- 사업예산편성 및 재단운영
- 재단의 사업집행 및 관리

2) 이사회 운영

- 정기 이사회 : 18.01.23
- 임시 이사회 : 18.06.20

3) 보건복지부 법인감사 : 18.12.19

- 법인운영현황 전반('15.02 ~ '17.12)

Ⅲ. 2018년도 결산보고서

1. 결산서

가. 총괄표

나. 국고경상보조금 결산표

다. 국고경상보조금 수입 및 지출명세서

라. 법인사업비 결산표

마. 법인사업비 수입 및 지출명세서

바. 지정기탁금 수입 및 지출명세서

1. 결산서

가. 총괄표

(단위 : 원)

구분	전기이월	수입	지출	잔액
총액(1)+(2)+(3)	116,611,617	2,149,857,670	2,244,983,775	21,485,512
국고보조금(1)		2,037,924,189	2,037,923,322	867
법인사업비(2)	115,596,785	105,933,481	200,045,621	21,484,645
기타사업비(3)	1,014,832	6,000,000	7,014,832	-

나. 국고경상보조금 결산표

(단위 : 원)

항	목	예산액	세입액(A)	세출액(B)	잔액(A-B)
계		2,992,000,000	2,037,924,189	2,037,923,322	1) 867
사무비	인건비	103,784,390	102,386,330	102,386,330	-
	운영비	605,384,600	575,513,862	575,513,862	-
사업비	보조금 사업비	2,282,831,010	1,360,023,130	1,360,023,130	-
잡수익	이자수익		857		857
	기타잡이익		10		10

1) 867원 국고보조금 반납금액임

다. 국고경상보조금 수입 및 지출명세서

(단위 : 원)

구분	세입 계	경상보조금수입	예금이자수입	잡이익
금액	2,037,924,189	2,037,923,322	857	10

계정과목		세입(A)	세출(B)	잔액(A-B)
항	목			
인건비	급여	73,632,000	73,632,000	-
	직급보조비	7,800,000	7,800,000	-
	퇴직적립금	7,386,000	7,386,000	-
	사회보험 부담금	6,368,330	6,368,330	-
	기타후생경비	7,200,000	7,200,000	-
	인건비 소계	102,386,330	102,386,330	-
운영비	여비	1,378,100	1,378,100	-
	수용비 및 수수료	514,303,174	514,303,174	-
	제세공과금	8,399,898	8,399,898	-
	차량비	11,042,390	11,042,390	-
	기타운영비	40,390,300	40,390,300	-
	운영비 소계	575,513,862	575,513,862	-
사무비 계		677,900,192	677,900,192	-
보조금사업비	수술지원사업비	1,342,023,130	1,342,023,130	-
	예방교육사업	18,000,000	18,000,000	-
사업비 계		1,360,023,130	1,360,023,130	-
계		2,037,923,322	2,037,923,322	-

라. 법인사업비 결산표

(단위 : 원)

항	목	예산액	세입액(A)	세출액(B)	잔액(A-B)
계		965,600,000	221,530,266	200,045,621	21,484,645
전기이월	전기이월		115,596,785		
출연금	전입금		-		
후원금	후원금		59,711,660		
잡이익	이자수익		80,181		
잡이익	잡이익		46,141,640		
사무비	인건비	170,418,000		72,205,115	
	업무추진비	45,000,000		3,941,000	
사업비	운영비	22,060,000		9,868,430	
예비비	일반사업비	720,800,000		114,031,076	
	예비비	7,322,000		-	

마. 법인사업비 수입 및 지출명세서

(단위 : 원)

구분	세입 계	전기이월	출연금전입금	후원금수입	이자수익 /잡이익
금액	221,530,266	115,596,785	-	59,711,660	46,221,821

계정과목		예산금액(A)	집행금액(B)	잔액(A-B)
항	목			
인건비	급여	116,701,000	45,089,650	71,611,350
	직급보조비	19,800,000	14,600,000	5,200,000
	퇴직적립금	11,875,000	4,750,385	7,124,615
	사회보험부담금	12,442,000	4,765,080	7,676,920
	기타후생경비	9,600,000	3,000,000	6,600,000
	인건비 소계	170,418,000	72,205,115	98,212,885
업무추진비	기관운영비	24,000,000	3,847,000	20,153,000
	회의비	21,000,000	94,000	20,906,000
	업무추진비소계	45,000,000	3,941,000	41,059,000
운영비	수용비및수수료	13,600,000	6,914,430	6,685,570
	차량비	1,200,000	653,000	547,000
	기타운영비	7,260,000	2,301,000	4,959,000
	운영비 소계	22,060,000	9,868,430	12,191,570
사무비 계		237,478,000	86,014,545	151,463,455
일반사업비	수술지원사업	720,800,000	114,031,076	606,768,924
사업비 계		720,800,000	114,031,076	606,768,924
세출 계		958,278,000	200,045,621	758,232,379

바. 지정기탁금 수입 및 지출명세서
(사회복지공동모금회 정병원)

(단위 : 원)

구분	세입계	지정기탁금	예금이자수익	잡이익
금액	1,014,832	1,000,000	14,832	-

계정과목		예산금액(A)	집행금액(B)	잔액(A-B)
항	목			
수술비 보조사업비	사업비	1,000,000	1,000,000	-
예금이자수입반납			14,832	
합 계		1,000,000	1,014,832	-

사. 서원석고문지원금 수입 및 지출명세서

(단위 : 원)

구분	세입계	지원금	예금이자수입	잡이익
금액	50,000,000	50,000,000	-	-

계정과목		예산금액(A)	집행금액(B)	잔액(A-B)
항	목			
지원금	홍보비	6,000,000	6,000,000	-
지원금	수술지원사업	44,000,000	44,000,000	
합 계		50,000,000	50,000,000	-

□ 통장현황

(단위 : 원)

연번	금융기관	예금종류	계좌번호	잔액
1	국민은행 (국고)	보통예금	007301-04-049407	867
2	국민은행 (재단)	보통예금	007301-04-049395	20,393,589
3	국민은행 (후원금)	보통예금	98899998845	1,091,054
4	하나은행 (후원금)	보통예금	292-910008-57504	2
5	기업은행 (후원금)	보통예금	390-061034-01-012	0
6	국민은행 (공동모금회)	보통예금	533301-01-154797	0
7	하나은행 (기본자산)	보통예금	292-910009-22004	574,366
8	기업은행 (보통자산)	보통예금	292-910008-58104	15,850
9	국민은행 (예수금)	보통예금	260401-00-000443	2,660,230
10	국민은행 (지원금)	보통예금	260437-00-000042	0
(계)				(24,735,958)

□ 출연금 현황

○ 기본재산 : 181,151천원

- 임차보증금(중구) : 50,000 - 임차보증금(용산) : 150,000 ¹⁾
- 자동차리스보증금 : 5,577 - 보통예금 : 574

1) 150,000천원 중 25,000천원은 보통재산임

○ 보통재산 : 520,333천원

- 2015년 전입지출 : 210,000 - 2016년 전입지출 : 225,000
- 2017년 전입지출 : 85,317 - 보통재산 잔액 : 16